

本簡章請下載使用

國立臺北護理健康大學

114 學年度碩士班甄試簡章



國立臺北護理健康大學招生委員會製

地 址：11219 臺北市北投區明德路 365 號
服 務 電 話：02-28227101 分機 2321~2326，2317
傳 真：02-28229389
學 校 網 址：<https://www.ntunhs.edu.tw>
報 名 網 址：<https://system8.ntunhs.edu.tw/est/>
招生資訊網站：<https://examweb.ntunhs.edu.tw/>
電 子 信 箱：admission@ntunhs.edu.tw

【招生系所分機號碼】

| | | |
|----------------------------|------------------------|----------------------|
| 護理系碩士班：3183,3112,3111,3110 | 醫護教育暨數位學習系碩士班：3201 | 高齡健康照護系碩士班：3602,3601 |
| 護理系中西醫結合護理碩士班：3183,3110 | 護理助產及婦女健康系護理助產碩士班：3261 | 健康科技學院碩士班：1202 |
| 健康事業管理系碩士班：1261,1262 | 休閒產業與健康促進系旅遊健康碩士班：1243 | 資訊管理系碩士班：1221 |
| 長期照護系碩士班：1281,1282 | 語言治療與聽力學系碩士班：1301,1302 | 嬰幼兒保育系碩士班：7601,7602 |
| 運動保健系碩士班：7701,7702 | 生死與健康心理諮商系碩士班：7251 | 人工智慧與健康大數據研究所：1381 |

【行政單位分機號碼】

| | |
|-----------------------------|--------------------------|
| 住宿：2481,2482,2483,2484,2485 | 就學貸款：2421、減免：2422 |
| 註冊：2321~2326, 2317 | 學雜費：教務處→註冊組→業務內容-註冊→收費標準 |

國立臺北護理健康大學114學年度碩士班甄試

重要日程表

| 工 作 項 目 | 工 作 時 程 | |
|------------------------------|---|--|
| 網 路 報 名 日 期 | 113年09月04日(星期三) 09:00起至 113年10月02日(星期三) 23:59止 | |
| 報 名 費 繳 交 日 期 | 113年09月04日(星期三) 09:00起至 113年10月02日(星期三) 23:59止 | |
| 審 查 資 料 繳 交 日 期 | <u>採現場繳交方式者：</u> 113年10月02日(星期三)前，09:00~17:00 繳交地點：本校行政大樓二樓教務處註冊組 <u>採郵寄方式者(請用限時掛號，保留掛號收執聯)：</u> 113年10月02日(星期三)前之郵戳為憑(含10月02日) | |
| 報 考 資 格 審 查 公 告 | 113年10月7日(星期一)上午10:00起 請自行上網查詢：招生資訊→考生查詢系統 <small>(報名審核狀態：審核通過→僅表示報名成功且符合報名資格，可進入第一階段書面審查，但不代表具有第二階段面試資格)</small> | |
| 初 試 | 查詢書面審查成績 成績單寄發 113年10月25日(星期五)上午10:00起 | |
| 複 試 | 面 試 通 知 | 113年10月25日(星期五)上午10:00起 |
| | 面 試 簡 報 檔 上 傳 日 期 | 113年10月25日(星期五)上午10:00起至 113年11月04日(星期一)中午12:00止 ※護理系碩士班除簡報外，仍需多上傳【附錄八】檔案。 |
| | 面 試 日 期 | 113年11月09日(星期六) |
| | 查 詢 面 試 成 績 成 績 單 寄 發 | 113年11月14日(星期四)上午10:00起 |
| | 成 績 複 查 | 113年11月14日(星期四)上午10:00起至 113年11月18日(星期一)中午12:00止 |
| 放 榜、寄發報到通知書 及 E-mail 總成績單 | 113年11月20日(星期三)上午10:00起 | |
| 通 訊(或)現場報到及驗證 | 113年11月26日(星期二)前之郵戳為憑(含11月26日) | |
| 遞 補 作 業 截 止 日 期 | 114年08月29日(星期五) | |

國立臺北護理健康大學114學年度招生網路報名作業流程

考生報名系統：<https://system8.ntunhs.edu.tw/est/>

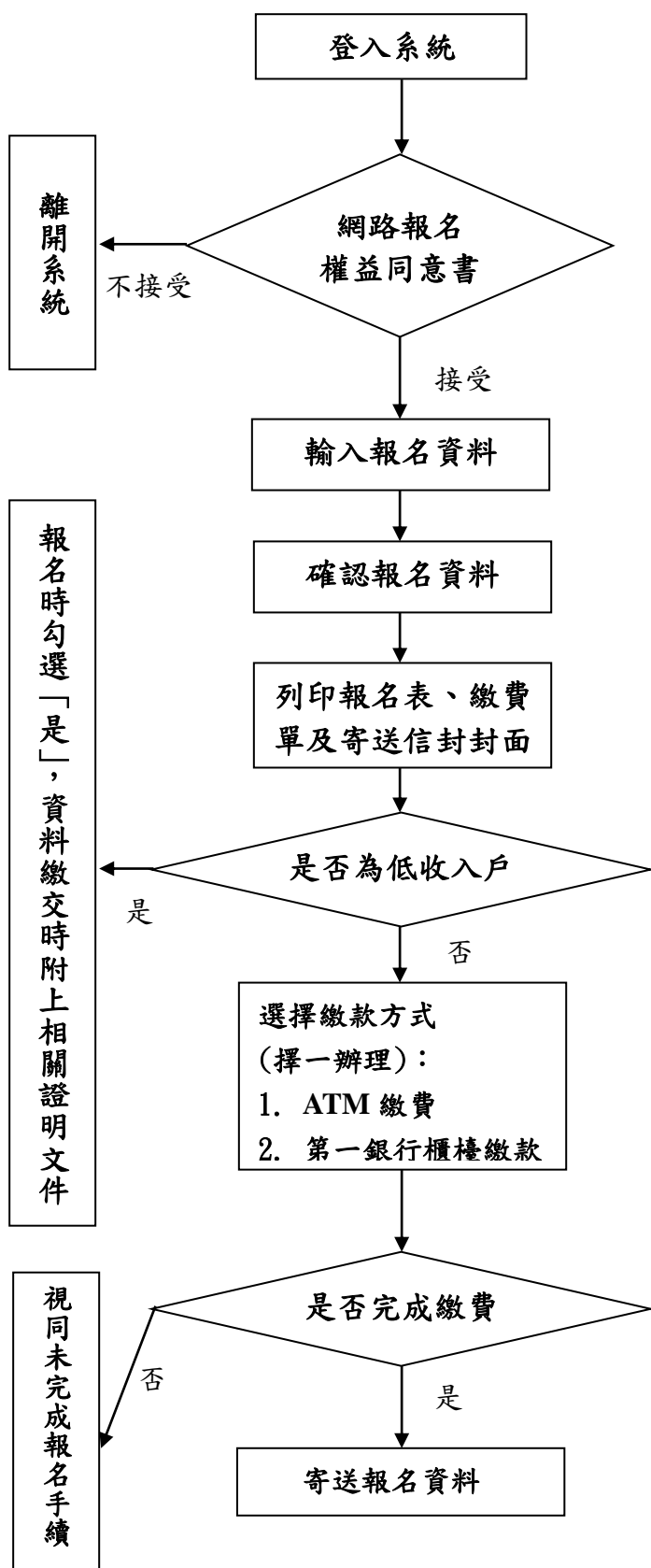

*考生應詳閱簡章中各項權利義務並願意遵循，如有違反相關規定而有損權益，由考生自負責任。

- 報名時間：
113年09月04日(星期三)09:00起至
113年10月02日(星期三)23:59止
- 報名資料包含姓名、地址、電話、畢業校系、畢業系所、E-mail...等。
- 照片無法上傳送出者，可先暫時不用上傳，請直接把照片貼在印出的報名表上即可。
- 報名資格繳附文件，準備2份：1份給招生組審查資格用，1份給系所審查用。
- 報考本校者不限一系所組，請考生自行考量各系所組口試日期及時間。未能同時應考者由考生自行負責，不得要求退費。

- 持金融卡至金融機構自動提款機(ATM)繳費：
【持銀行金融卡者請選擇繳費；持郵局金融卡者請選擇跨行轉帳(含繳費)】
- 至全國第一商業銀行櫃檯繳款(免手續費)。
- 繳費後可上網查詢繳費狀態，請妥善保管繳費收據。
網址：<https://system8.ntunhs.edu.tw/estq/>

- 於113年10月02日(星期三)前(郵戳為憑)寄送至本校。
- 報考2系(組)以上者，繳交之審查資料時請務必分別裝袋寄送。

國立臺北護理健康大學 114 學年度招生報名費繳費方式說明

一、繳費期間：

113年09月04日（星期三）09:00起至113年10月02日（星期三）23:59止。

二、考生若欲同時報考二個(含)以上系所組，請於本校招生網站分別新增報名資料後，分別進行繳費，不得合併繳費。

三、報名繳費方式：以下兩種方式請擇一繳費。

(一) 至金融機構自動提款機(ATM)轉帳

持具轉帳功能之金融卡至自動提款機(ATM)轉帳繳費(手續費依各金融機構規定)。繳費程序如下：

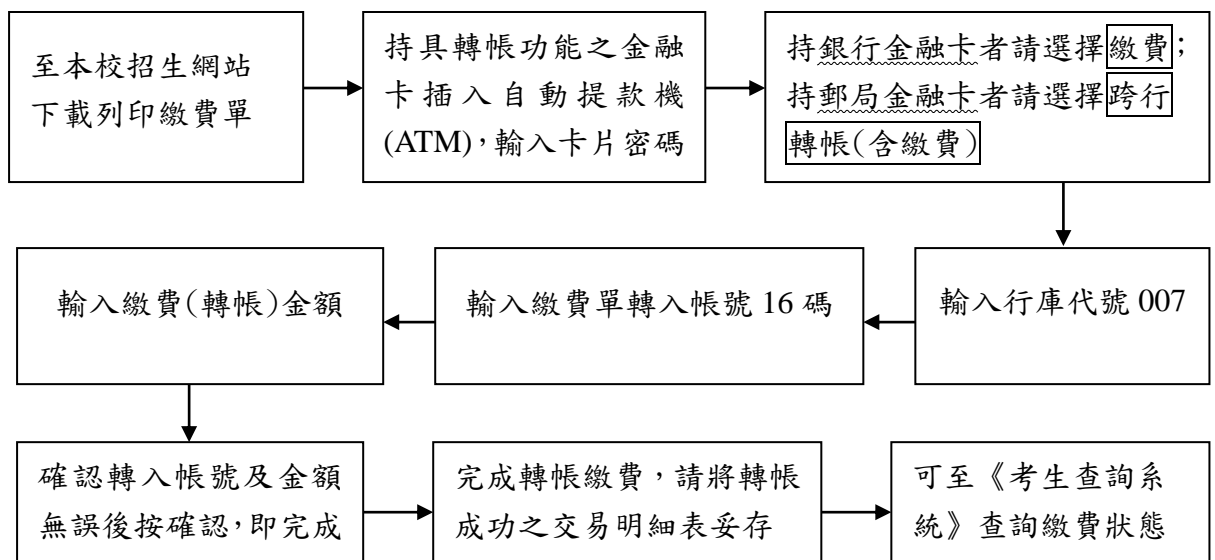

(二) 至第一銀行各分行臨櫃櫃臺繳費

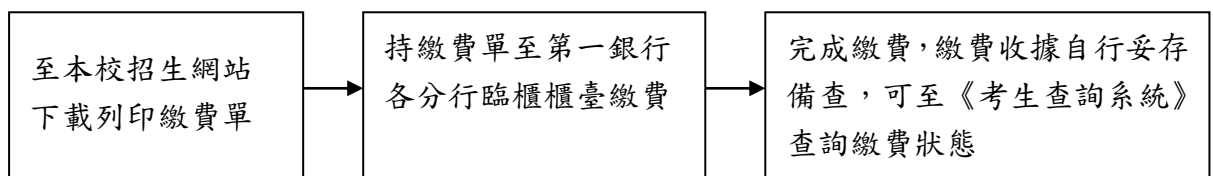

考生查詢系統：<https://system8.ntunhs.edu.tw/estq/>

國立臺北護理健康大學 114 學年度碩士班甄試簡章

～新主流菁英的知識寶庫—國立臺北護理健康大學～

Together we'll create your future.

目 錄

| | |
|-----------------------------------|----|
| 壹、報考資格及相關規定 | 1 |
| 貳、修業規定 | 1 |
| 參、報名及繳件 | 1 |
| 肆、退費辦理 | 4 |
| 伍、報名資格審查結果與准考證 | 4 |
| 陸、初試-書面審查 | 4 |
| 柒、複試-面試 | 4 |
| 捌、總成績複查 | 5 |
| 玖、放榜暨寄發報到或遞補通知 | 6 |
| 壹拾、報到及驗證 | 6 |
| 壹拾壹、申訴 | 8 |
| 壹拾貳、招生名額、報考資格、考試科目(配分)及繳交證件 | 9 |
| 【附錄一】書面資料審查及面試成績複查成績申請表 | 23 |
| 【附錄二】申訴處理辦法 | 24 |
| 【附錄三】甄試考生推薦函 | 25 |
| 【附錄四】學經歷總表 | 27 |
| 【附錄五】年資證明總表 | 28 |
| 【附錄六】服務證明 | 29 |
| 【附錄七】排名百分比證明書 | 30 |
| 【附錄八】護理所-考生個人資料表 | 31 |
| 【附錄九】運保所-考生個人資料表 | 32 |
| 【附錄十】報名信封封面 | 33 |
| 【附錄十一】退費申請表 | 34 |
| 【附錄十二】交通路線圖 | 35 |
| 【附錄十三】校區平面圖 | 36 |
| 【附錄十四】經文不利招生補助申請表 | 37 |

壹、報考資格及相關規定

- 一、凡於本國大學或獨立學院畢業或符合教育部認定標準之國外大學或獨立學院畢業，獲有學士學位者(含應屆畢業生)，或符合以同等學力報考碩士班之規定者，且須符合本簡章中各系所訂定之「報考資格規定」。
- 二、具有報考大學碩士班同等學力資格，且符合本簡章中各所另定特定報考資格者。(詳參[大學入學同等學力認定標準](#))
- 三、持國外學歷報考者除依本條規定辦理外，應依教育部頒「[大學辦理國外學歷採認辦法](#)」及相關規定辦理。
- 四、持教育部認可之大陸地區學歷報考者，除依本條規定辦理外，應依教育部「[大陸地區學歷採認辦法](#)」及相關規定辦理。
- 五、僑生、港澳生、外籍學生、大陸地區學生除已取得居留證外，其餘不得報考本項招生考試。報考而獲錄取者，其入學後之學籍身分以一般生認定，入學就讀之簽證及居留相關事項請於報名前向有關單位查詢，註冊後如因居留問題無法就讀，由考生自行負責。
- 六、外國學生、僑生及香港、澳門地區居民報考及就讀事項須分別依「[外國學生來臺就學辦法](#)」、「[僑生回國就學及輔導辦法](#)」、「[香港澳門居民來臺就學辦法](#)」等規定辦理。報考而獲錄取者，其入學後身份以一般生認定，入學就讀之簽證及居留相關事項請於報名前向有關單位查詢，錄取後如因居留問題無法就讀，責任由考生自負。
- 七、陸地區人民依「[大陸地區人民來臺就讀專科以上學校辦法](#)」規定，除另有規定外，不得報考本項考試。
- 八、考生報考資格學歷(力)之認定，以網路報名完成送出至本校報名系統之資料為準，一律於錄取後驗證。資格不符者，請勿報名。
- 九、本校另提供經文不利考生應試補助，補助對象與應備妥文件請參考【附錄十四】之經文不利招生補助申請表，符合申請資格者請填寫並備妥相關證明於面試當日09:30-15:00(中午不休息)，至本校試務辦公室辦理(經文不利考生服務專線電話：02-28227101分機2307)。

貳、修業規定

- 一、本校各碩士班之修業年限為一至四年，至少須修滿二十四學分(或依系所規定)，獲得學位需通過學位(論文)考試。
- 二、各系所碩士班均訂有詳細的修業及學位考試規章，從其規定。
- 三、本校各系均有部分課程以全英文教學。

參、報名及繳件

- 一、報名日期：

113年09月04日(星期三)09:00起至

113年10月02日(星期三)23:59止。

(考生請進入本校招生報名系統進行報名作業並下載列印報名表，再依各報考系所規定繳附證件齊全)

二、報名方式：

一律採用網路報名，網址：<https://system8.ntunhs.edu.tw/est/>

三、報名費：

(一) 報名費金額：**1,300元整**

【中低收、低收入戶證明繳交方式：持各地政府所開具中低收、低收入戶證明文件（非清寒證明）影本，免繳報名費。】

(二) 繳費日期：

**113年09月04日（星期三）09:00起至
113年10月02日（星期三）23:59止。**

(三) 繳費方式：

請於網路報名表填寫後列印繳費單，並以下列方式於報名期限內繳交：

1. 持金融卡至金融機構自動提款機（ATM）繳費：插入晶片金融卡→輸入密碼→選擇繳費→輸入行庫代號007→輸入繳費單轉入帳號16碼→輸入轉帳金額→確認轉入帳號及金額無誤後按確認，即完成。

【持銀行金融卡者請選擇繳費】

【持郵局金融卡者請選擇跨行轉帳(含繳費)】

2. 至全國第一商業銀行櫃檯繳款（免手續費）。
3. 繳費後可上網查詢繳費狀態，請妥善保管繳費收據。
考生查詢系統：<https://system8.ntunhs.edu.tw/estq/>

(四) 報名優惠：

1. 為鼓勵考生踴躍報考，本校提供報名費優惠。考生每報考1個所(組)報名費為新臺幣1,300元。若考生同時報名本校2所(組)以上，完成報名繳費後且通過資格審查者，於第2所(組)以上每所(組)報名費優惠300元。請通過資格審且符合資格之考生，於113年10月25日（星期五）前填妥退費申請表【附錄十一】，辦理報名費優惠退費。
2. 報名費優惠方式如下：

| 報考所(組) | 一般生報名費 | 中低收入戶 | 低收入戶 | 優惠 |
|--------|---------|-------|------|-------|
| 1 所(組) | 1,300 元 | 0 元 | 0 元 | 0 |
| 2 所(組) | 2,600 元 | 0 元 | 0 元 | 300 元 |
| 3 所(組) | 3,900 元 | 0 元 | 0 元 | 600 元 |
| 4 所(組) | 5,200 元 | 0 元 | 0 元 | 900 元 |

四、繳交審查資料：

- (一) 繳件日期與時間(限時掛號，以郵戳為憑)：

**113年09月04日（星期三）起至
113年10月02日（星期三）止。**

- (二) 繳件方式：

1. **通訊郵寄**：於 113年10月02日（星期三）前之郵戳為憑（含10月02日），將各系所規定繳交之報名資格繳附文件與審查資料放入B4牛皮紙袋

內，信封貼上「報名信封封面【附錄十】」，以限時掛號（郵戳為憑）郵寄至「11219 臺北市北投區明德路365號 國立臺北護理健康大學碩博士班招生委員會」收。

2. **現場繳件**：113年09月04日（星期三）至113年10月02日（星期三）每日09:00至17:00（星期六、星期日及國定假日不收件），將各系所規定繳交之報名資格繳附文件與審查資料放入B4牛皮紙袋內，自行或委託他人至本校行政大樓二樓教務處註冊組。《註：現場繳件亦請列印「報名信封封面【附錄十】」黏貼於 B4 牛皮紙信封上。》

(三) 每一資料袋限郵寄報考一系所（組）。

(四) 報名所繳之審查資料，概不退還。

五、 注意事項：

- (一) 考生於報名截止後，不得以任何理由要求更改報考系所組別、身分別、選考科目，故輸入報名資料時請謹慎小心，並核對清楚無誤後再送出資料，以免權益受損。
- (二) 考生於報名表上輸入之電話號碼、通訊地址、E-mail帳號應清楚無誤，以免因無法連絡或投遞郵件而權益受損。為維護各考生權益，考生可於郵寄(寄)報名資料至本校後二星期內，主動上網查詢確認報名資料是否正確及學校是否已收到所寄(送)之報名資料。
- (三) 本次考試至多可報考4所(組)，考生如同時報考本校多所(組)之招生考試，本校將協助安排各所之面試梯次使之不衝突。惟考生若因同時報考其他學校導致與本校考試(面試)時間有衝突者，應自行負責，本校不另安排及調整時間。
- (四) 請分別報名、分別繳款，繳交之審查資料請務必分別裝袋寄送。報名每1系（組）、學程之報名資料（含考生報名表、各項證明文件及其他表件），須單獨裝入1個報名信封內並封裝好（請勿將甲系的資料放到乙系的信封內），並於封面勾記繳寄資料。
- (五) 考生報名時所繳驗證件等資料，若發現有重大違規事宜、冒名頂替、偽造、變造、假借、冒用、塗改等不合報考資格之情事者，以及其他不符報考資格者，一經發現查明，即取消其報名資格，考生亦不得以任何理由要求退還報名費；若於註冊入學時繳驗之學歷(力)證件始發覺查明者，則取消其錄取資格不得入學；如於錄取入學後始發覺察明者，則開除學籍；如畢業後始發覺察明者，則依法追繳其碩(博)士學位證書並公告撤銷其所獲學位及專案報請教育部備查。
- (六) 本項考試期間如遇有重大天然災害或其他人力不可抗拒之情事，是否須延期舉行考試，本校將隨時把相關訊息公告於「本校招生資訊網」，屆時留意相關訊息，本校不再另行書面通知。必要時本校同時以手機簡訊通知考生，請考生於上網報名時務必填寫正確的手機號碼。
- (七) 考生報考所繳交之個人資料檔案，視為同意本校將依「個人資料保護法」之規範，為合理且必須之應用、查詢，如榜單公布…等事宜；並會將您的個人資料建置於招生系統，由各教學暨行政單位依權限管理及使用；在各項入學招生試務階段，如需以姓名公告(如面試名單或錄取為正、備取生時..)，您的姓名將會出現於本校

網頁上。

- (八) 考生經錄取入學後，得視其學業背景加修部分大學部基礎學科。
- (九) 凡本校休學生、保留入學資格及在學之研究生，不得報考本校同一系、所之招生考試，如經查核屬實，取消報名資格或錄取資格並不予退費。
- (十) 請同學自行登錄系統確認，是否通過資格審查階段。

肆、退費辦理

- 一、 考生如因資格不符(含表件不全)、逾期寄件等因素遭退件不得報考或時，考生應自行負責，本校將以電話、簡訊或E-mail通知考生，並請考生依規定辦理退費。
- 二、 考生已繳費但未於期限內寄出報名資料者，請至網路簡章下載處下載「退費申請表【附錄十一】」填寫並黏貼繳費收據(證明)(請附上所有繳費證明，以利查驗)及考生金融帳戶封面影本，於**113年10月25日(星期三)前郵戳為憑**，以掛號郵寄至「11219臺北市北投區明德路365號 國立臺北護理健康大學 碩博士班招生委員會」收。
- 三、 除因前述原因外，報名完成後，不得以任何理由要求退費。以上經查無誤，所繳報名費扣除郵資及行政費用300元後退還餘款。

伍、報名資格審查結果與准考證

- 一、 報名系統查詢報名資格審查結果及准考證號：
 - (一) 113年10月07日(星期一)起，請【登入】考生查詢系統查詢報名資格審查結果及准考證號。
考生查詢系統：<https://system8.ntunhs.edu.tw/estq/>
 - (二) **准考證之核發僅表示報名成功且符合報名資格，可進入第一階段書面審查，但不代表具有第二階段面試資格。**
 - (三) 考生如對資格審查結果有疑義，應於公告後7日內向本校招生委員會反映，逾期不予受理。
- 二、 請核對准考證上各項資料，若資料有誤，須於7日內來電告知或備妥身分證件向本校招生組更正，否則影響權益，考生自行負責。聯絡電話：(02)28227101轉 2321~2326，E-mail：admission@ntunhs.edu.tw。

陸、初試-書面審查

本校於**113年10月25日(星期五)上午10:00起**，以**限時郵件及E-mail寄發初試成績**(書面審查成績)，考生亦可進入『考生查詢系統』查詢個人成績。
考生查詢系統：<https://system8.ntunhs.edu.tw/estq/>

柒、複試-面試

- 一、 得參加第二階段面試名單公告：**113年10月25日(星期五)上午10:00起公告於本校網站**(本校首頁→招生資訊)**並以限時郵件及E-mail寄發個別通知**，考生亦可進入『考生查詢系統』查詢。**考生查詢系統：<https://system8.ntunhs.edu.tw/estq/>**

- 二、 面試日期：113年11月09日（星期六）
- 三、 面試地點：臺北市北投區明德路365號（校本部）。
- 四、 面試時間及地點：113年10月25日（星期五）上午10:00起，公告於本校網站（本校首頁→招生資訊）並以限時郵件及E-mail寄發個別通知，考生亦可進入『考生查詢系統』查詢。考生查詢系統：<https://system8.ntunhs.edu.tw/estq/>
- 五、 若於考試前仍未收到准考證或遺失，請自行進入『考生查詢系統』下載列印，或於考試當日攜帶身分證或駕照到試務中心辦理補發。
- 六、 考生應試時，請攜准考證及貼有照片之身分證明文件（如身分證、健保IC卡、駕照、護照等）正本應考。准考證如有毀損或遺失，可自行進入『考生查詢系統』下載列印或於考試當日攜帶身分證或駕照到試務中心辦理補發。
考生查詢系統：<https://system8.ntunhs.edu.tw/estq/>
- 七、 進入面試階段者，請於113年10月25日（星期五）上午10:00起至113年11月04日（星期一）中午12:00止將面試簡報檔上傳至『考生查詢系統』。請於規定上傳時間內，完成面試資料上傳；逾期者，一律不再開放上傳且無法參加面試（※護理系碩士班除簡報外，仍需要多上傳【附錄八】檔案）。
 - （一） 上傳網站：『考生查詢系統(<https://system8.ntunhs.edu.tw/estq/>)』→輸入『身分證字號及出生年月日』→『上傳面試資料』。
 - （二） 上傳檔案格式及個數請依簡章各系所規定。
 - （三） 檔案大小請勿超過20MB。若同時需上傳多個檔案，請先壓縮成1個壓縮檔後再上傳。
 - （四） 若要確認系所是否已收到，請至『考生查詢系統』→『上傳面試資料』→『系所確認』查詢。
- 八、 本招生分初試(書面資料審查)及複試(面試)二階段進行並給予總分(不含細項評分)，考生須經初試通過後始得參加複試，複試之篩選倍率請參見各所之「考科、配分及注意事項」，惟視考生成績，複試之篩選倍率得視考生成績作適當調整。
- 九、 面試成績公告：113年11月14日（星期四）上午10:00起，以限時郵件及E-mail寄發成績，考生亦可進入『考生查詢系統』查詢個人成績。

捌、總成績複查

- 一、 複查方式：考生對成績有疑義時，請於規定期間內填寫複查成績申請表【附錄一】，逾期不予受理；凡委託他人或考生本人或家長來校查問者，本校概不受理。
- 二、 書面審查及面試成績複查日期：
113年11月14日（星期四）上午10:00起至
113年11月18日（星期一）中午12:00止。
- 三、 複查費：每科新臺幣50元，請以購買郵政匯票（受款人：國立臺北護理健康大學）方式繳費。
- 四、 請先將複查成績申請表【附錄一】，併同郵政匯票，傳真至02-28229389，並來電確認是否收到。紙本複查成績申請表【附錄一】，併同郵政匯票，以限時掛號（郵戳為憑）

郵寄至「11219臺北市北投區明德路365號 國立臺北護理健康大學碩博士班招生委員會」收。亦可於週一至週五09:00至17:00至本校教務處繳交，逾期概不受理。

- 五、複查僅就科目成績核計及漏閱辦理查核，不得要求重新評閱，亦不得要求告知閱卷委員之姓名或其他有關資料。
- 六、原已錄取之考生經複查成績後，若總分低於錄取標準時，即取消其錄取資格，考生不得異議。
- 七、未錄取之考生，經複查結果其實際成績達錄取標準者，即予補錄取。
- 八、考生申請複查以一次為限。
- 九、本校先以E-mail寄發複查結果通知單，之後再將正本以限時郵件寄發，請考生至個人電子郵件信箱收件查詢。

玖、放榜暨寄發報到或遞補通知

- 一、**榜單網路公告時間：113年11月20日（星期三）上午10:00 起。**
- 二、**錄取榜單將在網路公告榜單外，本校以限時郵件及E-mail個別寄發面試成績單及錄取通知**，考生亦可進入『考生查詢系統』查詢個人成績及錄取情形。
考生查詢系統：<https://system8.ntunhs.edu.tw/estq/>
- 三、審查資料缺繳或零分、面試缺考或零分或未具面試資格者，不予錄取。
- 四、碩士班甄試錄取名額係包含於本校114學年度碩士班招生總名額之內。
- 五、本甄試錄取生報到後，不得再報考本校一般碩士班招生。
- 六、錄取名額以教育部核定為依據，各所、組、一般生及在職生之實際錄取名額視甄試成績而定，未達最低錄取標準者，雖有名額亦不錄取，各所組內正、備取名額得視成績相互流用，其缺額得於碩士班一般招生管道考試時補足。
- 七、最低錄取標準由碩博士班招生委員會決定之，碩博士班招生委員會並得視各所組考生甄試成績在足額及不足額錄取同時，議定備取名額若干名。
- 八、同一研究所各組備取生遞補後仍有缺額時，經提招生委員會決議通過者，其招生名額得互為流用。
- 九、遞補作業至114年08月29日（星期五）截止，截止後雖有缺額亦不再辦理備取生遞補。

壹拾、報到及驗證

- 一、**正取生：**
 - (一) **報到通知**：為了簡化入學新生入手續，並落實無紙化政策，本校僅在網路上公告榜單、寄E-mail錄取通知及郵寄新生錄取通知，同學們必須全部經由網路查詢、下載、列印及登錄資料，並請於各項作業規定期限之前完成所有手續。
 - (二) **報到日期(限時掛號，以郵戳為憑)：**
113年11月20日（星期三）上午10:00起 至
113年11月26日（星期二）止。

(三) 繳驗(交)證件:

| | |
|--------------------------------|--|
| 請依報到通知書上通知為主，並備齊相關檢驗文件。 | |
| 報到所需 必備證件 | a. 線上報到完成後，下載列印報到單 b. 身分證正反面影本(黏貼於報到單上) c. 個人資料提供同意書 d. 畢業證書之影本，應屆畢業生請填「緩交畢業證書切結書」暫代。 (※持境外學歷報考者，附上境外學歷相關業證資料) |
| 視個人情況 所需之證件 | a. 同等學歷證件之影本。 (如修業證明、考試及格證書...等) b. 其他因身分所涉之相關法令所需繳交之資格證明(如現役軍人准考證明、僑生身分證明、退伍證明...等) c. 報考附加資格之規定證件(如學分證明書影本...等) |

(四) 報到方式

1. 於期限內，完成《線上報到》

報到網址：<https://system8.ntunhs.edu.tw/REG>

2. 依據報到通知所列繳付文件，完成《紙本報到》

- a. **通訊報到**：於113年11月26日(星期二)前之郵戳為憑(含11月28日)將報到通知書上所列之繳附文件郵寄至「11219臺北市北投區明德路365號 國立臺北護理健康大學教務處註冊組」收。
- b. **現場報到**：113年11月20日(星期三)起至113年11月26日(星期二)每日09:00至17:00(星期六、星期日及國定假日不收件)，自行或委託他人至本校行政大樓二樓教務處繳交相關報到證件。

(五) 報到時應依網路報名所登錄之報考資格繳驗證件。報考資格經查驗不符或繳驗之證件與網路報名填列之資料不符者，取消錄取資格。

(六) 逾期未報到或無法繳驗證件(如:畢業證書影本)者，視為放棄錄取資格(事後不得以任何理由要求補報到)，其缺額由同系所組之備取生依序遞補。

二、**備取生**：

- (一) 正取生未依規定時間完成報到者，其缺額將由備取生依序遞補。
- (二) 遇缺額，本校除於網路公告「正備取生報到一覽表」外，並將以電子郵件或手機簡訊通知備取生遞補報到，請考生務必至本校招生資訊查詢。
- (三) 遞補報到方式：請依本校所通知之遞補報到時間內，將報到通知上所列之繳附文件郵寄至「11219臺北市北投區明德路365號 國立臺北護理健康大學教務處註冊組」收，或於遞補報到時間內每日09:00至17:00(星期六、星期日及國定假日不收件)，自行或委託他人至本校行政大樓二樓教務處繳交相關報到證件。
- (四) 備取生報到時，應依網路報名所登錄之報考資格繳驗證件(與正取生之規定相同)。報考資格經查驗不符或繳驗之證件與網路報名填列之資料不符者，取消錄取資格。

- (五) 逾期未報到或無法繳驗證件(如:畢業證書影本)者，視為放棄入學資格。
- 三、 報考二系(所、組)以上者，如均獲錄取，僅能擇一系(所、組)辦理報到，報到後不得申請更改系(所)別。
- 四、 經錄取之考生於報到後，應依規定日期辦理註冊，逾期未註冊者依規定勒令退學。
- 五、 本簡章之其他未盡事宜，悉依本校碩博士班招生委員會決議辦理。

壹拾壹、 申訴

- 一、 考生對本校處理單獨招生之過程認為有不當並損及考生個人之權益者，得向本校碩博士班招生委員會提出申訴【附錄二】。
- 二、 申訴事項須在放榜後五天內，由考生本人以正式書面具名向本校碩博士班招生委員會提出申訴書，經申訴處理小組調查處理後函覆之。

| | |
|-----------------------|--|
| 系所 | 高齡健康照護系碩士班 |
| 名額 | 5 名 |
| 報考資格 附加規定 | 具備下列條件之一者： 1. 國內外大專校院應屆畢業生。 2. 已畢業具學士學位或符合以同等學力報考碩士班之規定者。 |
| 報名資格 繳附文件 (2份) | 請將以下報名資格繳附文件依序裝訂成 2 份： 1 份資格審查報名用，1 份系所書面審查用 1. 報名表。 2. 身分證正反面影本。 3. 最高學歷畢業證書影本（應屆畢業生，請檢附在學證明）。 |
| 書審資料 繳附文件 (無筆試) | ※請將以下書審資料繳附文件依序裝訂成 1 冊（報名時繳交） 1. 考生學經歷總表【附錄四】。 2. 最高學歷之歷年成績單。 （應屆畢業生應繳交至報名前一學期完整之成績單，含班級名次及排名百分比）。 3. 自傳、研究計畫（格式自訂，需含求學動機）。 4. 專業表現及其他有助於甄審之相關資料（如：工作相關證明、專業證照、社團或服務事蹟證明、研討會發表/參與、獲獎紀錄、外語檢定）。 |
| 面試方式 | 1. 面試：113 年 11 月 09 日(星期六)。 2. 面試簡報檔上傳作業： A. 資料審查通過者，請備妥面試時的五分鐘面試簡報檔（自我經歷簡介、進修計畫、未來研究方向），運用 PowerPoint 簡報方式呈現。 B. 請於 113 年 10 月 25 日(星期五)上午 10:00 起至 113 年 11 月 04 日(星期一)中午 12:00 前上傳至『考生查詢系統(https://system8.ntunhs.edu.tw/estq/)』→輸入『身分證字號及出生年月日』→『上傳面試資料』。 C. 逾期者，一律不再開放上傳。 |
| 考科、配分 及注意事項 | 1. 第一階段：書面資料審查 100%。 ※依書面審查成績擇優參加面試※ 2. 第二階段：面試 100%。 ※以此為錄取依據。 |
| 備註 | 課室教學活動以安排於星期四或星期五集中 1 日進行為原則。 |
| 聯絡資訊 | 查詢電話：(02)28227101 分機 3602, 3601 本所網址： https://dghc.ntunhs.edu.tw/ |

【附錄一】

國立臺北護理健康大學 114 學年度度碩士班甄試
書面資料審查及面試成績 複查成績申請表

| 准考證號： | 報考所組別： | 考生姓名： | |
|------------|---------|-------|------|
| 考生地址：□□□□□ | | | |
| 複查項目 | 複查科別 | 原始分數 | 複查分數 |
| | 書 面 資 料 | | |
| | 面 試 成 績 | | |
| 複查結果： | | | |

注意事項：

- 一、准考證號、姓名、收件地址及原始分數要填寫清楚正確，複查科別請畫 \checkmark 表示。
- 二、複查費：每科新臺幣50元，請以購買郵政匯票（受款人：國立臺北護理健康大學）方式繳費。
- 三、請先將「複查成績申請表」，併同「郵政匯票」，傳真至 02-28229389，並應以電話 02-28227101#2321~2326, 2317 確認本校是否已收到傳真。
- 四、複查傳真送件應於**113年11月18日（星期一）中午12：00止**完成。
- 五、傳真後，請將「複查成績申請表」，併同「郵政匯票」，以限時掛號（郵戳為憑）郵寄至「11219臺北市北投區明德路365號 國立臺北護理健康大學碩博士班招生委員會」收。亦可於週一至週五 09:00至17:00 至本校教務處繳交，逾期概不受理。
- 六、本校收到傳真後，先以E-mail回覆，再將正本以限時郵件寄發。

【附錄二】

國立臺北護理健康大學碩士班甄試申訴處理辦法

- 一、為公平處理考生參與本校單獨招生所發生之糾紛，並確保考生合法權益，特訂定本辦法。
- 二、考生對本校處理單獨招生之過程認為有不當並損及考生個人之權益者，得向本校碩博士班招生委員會(以下簡稱本會)提出申訴。
- 三、考生之申訴應在申訴事實發生起五日內提出，逾期本校不受理。
- 四、申訴案件須填妥申請書(格式如附件)並以掛號郵寄方式提出，申請書應填註考生姓名、通訊處、聯絡電話、參加考試類別、准考證號碼、申訴之事實及希望獲得之補救並檢附有關之文件及證明。
- 五、申訴申請書內容將提本會開會討論，會議應有委員二分之一以上出席，事項之決議及評議結果，以出席委員三分之二(含)以上同意後行之。申訴評議結果由本會送達申訴人。
- 六、本辦法經碩博士班招生委員會議通過後實施，修正時亦同。



<國立臺北護理健康大學碩士班甄試考生申訴書>

| | | | | | |
|-------------------------|--|------|--|------------|-------|
| 准考證號碼 | | 報考所組 | | 姓 名 | |
| 聯 絡 地 址 | | | | 聯 絡 電 話 | |
| 申訴理由及事實 (請檢附有關文件及證明) | | | | | |
| 希望獲得之補救 | | | | 申 訴 日 期 | 年 月 日 |

| | |
|------------------------------|--|
| 評 議 結 果 (由系所/碩博士班招生委員會填寫) | |
|------------------------------|--|

【附錄三】

國立臺北護理健康大學 114 學年度碩士班甄試

甄試考生推薦函

一、申請人填寫部份：

申請人姓名：_____ 年齡：_____ 報考所別：_____ 所

目前就讀：_____ 學院(大學)_____ 系_____ 組_____ 班 學號：_____

連絡電話：(日)：_____ (夜)：_____ 手機：_____

申請人地址：_____

E-mail：_____

二、推薦者填寫部分：

您與申請者之關係：老師共教過申請人____門課，系主任，工作主管

其他，請說明_____

您與申請者認識多久：_____

您與申請者熟識之程度：極熟識，熟識，普通，不甚熟識

三、請依您對申請者之了解，做一客觀評估：(請以打√方式表示)

| 評定等級 項 目 | 傑出 | 優 | 良 | 中等 | 中下 | 差 | 無法 評鑑 |
|-------------|----|---|---|----|----|---|----------|
| 一般知識 | | | | | | | |
| 專業知識與技能 | | | | | | | |
| 對專業的投入 | | | | | | | |
| 誠實與責任感 | | | | | | | |
| 合作與人際關係 | | | | | | | |
| 問題解決能力 | | | | | | | |
| 溝通表達能力 | | | | | | | |
| 書面寫作能力 | | | | | | | |
| 組織能力 | | | | | | | |
| 創造力 | | | | | | | |
| 領導管理能力 | | | | | | | |
| 專業潛力 | | | | | | | |

(共 2 頁，第 1 頁)

四、綜合評語：(請您列出申請人之優點和缺點及其在學術上可能的潛力)

五、整體評估： 極力推薦 推薦 勉予推薦 不推薦

推薦人簽名： _____ 日期： _____ 年 _____ 月 _____ 日

服務單位： _____ 職稱： _____

地 址： _____

連絡電話： _____

註：請填妥後，密封處簽章後交予應考人；未予密封之推薦函，視為無效，不予受理。

【附錄四】

國立臺北護理健康大學 114 學年度碩士班甄試

學經歷總表

(請詳閱簡章，依各所需求繳附)

※填表說明：請填寫本表，勿遺漏，如空格不敷填寫，請註明加附件。

姓名：_____ 報考所組別：_____ 年齡：_____ 電話：_____

E-mail：_____

一、主要學歷(填寫大學、專科層級之學歷及報考所組相關學歷，未畢業者在學位欄填「肄」)：

| 就讀學校 | 主修 | 學位 | 年月至 | 年月 | <input type="checkbox"/> 畢業 |
|------|----|----|-----|----|-----------------------------|
| | | | 年 | 月至 | 年 |
| | | | 年 | 月至 | 年 |
| | | | 年 | 月至 | 年 |
| | | | 年 | 月至 | 年 |
| | | | 年 | 月至 | 年 |

二、現職與專長之相關經歷：

| 服務機關 | 單位 | 科別 | 職稱 | 起訖年月 |
|------|----|----|----|------|
| 現職： | | | | |
| 經歷： | | | | |

三、列舉最近五年內曾受過與報考所組相關的專業訓練(訓練時數至少 30 小時以上者)：

| 專業訓練名稱 | 主辦單位 | 訓練機構 | 起訖年月 |
|--------|------|------|------|
| | | | |
| | | | |

四、列舉最近六年內曾受過與報考所組相關的專業證照

| 專業證照名稱 | 主辦單位 | 發照機構 | 起訖年月 |
|--------|------|------|------|
| | | | |
| | | | |

五、本欄僅「生死與健康心理諮商系碩士班」考生填註--列舉(最主要二項)最近五年內加入之專業團體(學會、基金會或協會等)

| 專業團體名稱 | 起訖年月 | 擔任職務 | 說明 |
|--------|------|---|----|
| | | <input type="checkbox"/> 是 <input type="checkbox"/> 否 | |
| | | <input type="checkbox"/> 是 <input type="checkbox"/> 否 | |

六、曾獲得之表揚，列舉最近五年內所獲得之獎勵(包含與報考所組相關或不相關之項目)：

| 獎勵項目/名稱 | 獎勵機構 | 日期 |
|---------|------|----|
| | | |
| | | |

七、列舉最近五年內曾發表之著作(以最近年度依序填寫)。

請貼近三月內
二吋半身相片

【附錄五】

國立臺北護理健康大學 114 學年度碩士班甄試

年資證明總表

※依各所(組)報考資格需求繳附，僅填寫與報考研究所(組)相關之工作年資，每項均應附服務證明【附錄六】，考生亦得使用任職單位格式，或離職證明等。

| 報考所(組)：_____ 考生姓名：_____ 聯絡電話：_____ | | | |
|---|----|-----------|-----|
| E-mail：_____ | | | |
| 工作單位 | 職稱 | 工作期間 | 小計 |
| | | 年 月 至 年 月 | 年 月 |
| | | 年 月 至 年 月 | 年 月 |
| | | 年 月 至 年 月 | 年 月 |
| | | 年 月 至 年 月 | 年 月 |
| | | 年 月 至 年 月 | 年 月 |
| | | 年 月 至 年 月 | 年 月 |
| | | 年 月 至 年 月 | 年 月 |
| | | 年 月 至 年 月 | 年 月 |
| | | 年 月 至 年 月 | 年 月 |
| | | 年 月 至 年 月 | 年 月 |
| | | 年 月 至 年 月 | 年 月 |
| ◎目前是否仍在職： <input type="checkbox"/> 是 <input type="checkbox"/> 否 | | | |
| 合 計： 年 月 (年資計算以月為單位，合計現職年資推算至114.09.30) | | | |

◎本頁考生自行填寫，免蓋章戳。

【附錄六】

國立臺北護理健康大學 114 學年度碩士班甄試 服務證明

(依各系所報考資格需求繳附)

| | | | | | |
|--|--------------------------|-----|--------------------|-------------------|---|
| 姓 名 | | 性 別 | | 身分證 字 號 | |
| 出生 年月日 | 民國 年 月 日生 | | | | |
| 服 務 部 門 | | 職 稱 | | 擔 任 工 作 內 容 | <input type="checkbox"/> 專任 <input type="checkbox"/> 兼任 |
| 任職起訖時間 | 自 年 月 日起 | | 服務年資 年 月 | | |
| | 至 年 月 日止 | | | | |
| <p>備註：1.本服務證明書，<u>考生亦得使用任職單位格式(或離職證明，惟需包含本表格相關內容)</u></p> <p>2.考生如非在同一機構連續工作，需備妥在其他機構之服務證明</p> <p>3.本服務證明書與年資證明總表一併繳附，本表格不敷使用時，請自行影印</p> | | | | | |

證 明 機 構(全 銜)：

報考人主管(或機構)簽名或蓋章：

機 構 地 址：

中 華 民 國 _____ 年 _____ 月 _____ 日

【附錄七】

國立臺北護理健康大學 114 學年度碩士班甄試
考生學業成績排名證明書

| | | | | | |
|------------------------------|--------------|-----|---------|-----------|--|
| 姓 名 | | 學 號 | | 身 分 證 號 碼 | |
| 就 讀 學 校 | | | | | |
| 就 讀 系 組 | | | | | |
| 畢 業 年 度 | _____年_____月 | | | | |
| 學 業 成 績 總 平 均 | _____分 | | | | |
| 全 班 人 數 | _____人 | 名 次 | 第_____名 | | |
| 名 次 佔 百 分 比 | 全 班 _____ % | | | | |
| 此 致 | | | | | |
| 國立臺北護理健康大學 | | | | | |
| 大學（學院）教務處章戳： | | | | | |
| 中華民國 _____ 年 _____ 月 _____ 日 | | | | | |

- ※ 若原就讀學校之歷年成績單已含排名者，不需檢附此表格。
- ※ 若原就讀學校有自訂格式之名次證明者，不需檢附此表格。
- ※ 若原就讀學校無自訂格式之名次證明者，需檢附此表格。
- ※ 本表務請填寫，並請原就讀學校教務處權責單位加蓋章戳。

【附錄八】

國立臺北護理健康大學護理系 114 學年度碩士班甄試考生個人資料表

報考組別：_____

| 准考證號碼 | 姓名 | 年齡 | 畢業學校/系所 | 學業成績 總平均 (含班級排名 或校排名) | 現職 | 經歷 | 專業訓練 | 專業證照 | 得獎 | 著作 |
|-------|----|----|---------|--------------------------------|----|----|------|------|----|----|
| | | | | | | | | | | |

備註：專業訓練、得獎、對護理專業相關之著作，列舉近五年內之資料，專業證照列舉近六年內資料，以上資料請註明

【附錄九】

國立臺北護理健康大學運動保健系 114 學年度碩士班甄試考生個人資料表

| 姓名 | 年 齡 | 畢業學校/ 系 所 | 學業成績總平均 (含班級排名或 校排名資料) | 經歷/專業訓練 (請逐項條列) | 專業證照/ 語言能力證明 (請逐項條列) | 得 獎 (請逐項條列) | 著作/專案 (請逐項條列) |
|----|-----|--------------|------------------------------|--------------------|----------------------------|----------------|------------------|
| | | | | | | | |

備註：

1. 專業訓練定義：各項政府或私立機構辦理之研習、課程、實務訓練…等。
2. 著作定義：各種可經公開搜尋之出版品(書籍、期刊、報章雜誌、專案報告、研討會論文集…等)。
3. 專案定義：參與各項政府或私人機構之專案計畫。
4. 羅列於本表之資訊均須提供佐證資料方可列入採計。

【附錄十】

(請自行黏貼於 B4 格式信封袋上)

國立臺北護理健康大學

碩士班甄試招生報名專用信封

113 年 10 月 02 日 (星期三) 前 以郵戳為憑 寄達或送達

※內附：(報名資格繳附文件與資料審查繳附文件請「分開裝訂」，並於規定期限內寄件繳交)

報名資格文件
2份

1. 報名表 (請上網報名填寫列印)、
2. 在學證明、
3. 學士學位證書影本、
4. 修業證明書或專科畢業證書、資格考試或高、特考及格證書影本、
5. 身分證正反反面影本、
6. 依簡章報考資格規定，檢附相關資格證書影本(如護理師或助產師證書)

資料審查文件

1. 歷年成績單或最高學歷成績單、
2. 班級排名百分比證明(依簡章各系所規定)、
3. 考生學經歷總表、
4. 自傳、
5. 推薦函、
6. 服務單位同意書、
7. 研究所讀書計畫、
8. 服務證明、
9. 足以證明英文能力或研究潛力之任何資料、
10. 其他資料審查文件等、

(※請參閱簡章系所分則，並依各系所需求繳附)

註一、請以快遞或限時掛號寄件。
註二、勾選欄位為全校各系所通用，請依據各系所簡章分則規定，準備相關資料並勾選。

寄交：

11219 臺北市北投區明德路 365 號

國立臺北護理健康大學 碩士班甄試招生委員會 收

姓名：

報考系組：碩士班甄試 — [] 所 [] 組

地址：

聯絡電話：

手機：

請貼限時
掛號郵資

【附錄十一】

國立臺北護理健康大學 114 學年度碩士班甄試

退費申請表

| | | | | |
|----------------|---|------|----------|------------|
| 准考證號碼 | | 報考所組 | 第 1 所(組) | |
| 姓 名 | | | 第 2 所(組) | |
| 身分證字號 | | | 第 3 所(組) | |
| 聯絡電話 | | | 第 4 所(組) | |
| 電子信箱 | | | | |
| 聯絡地址 | | | | |
| 退費原因 | <input type="checkbox"/> 未完成報名手續(未於期限內寄繳審查文件) <input type="checkbox"/> 經招生系所通知為資格不符合 <input type="checkbox"/> 報考本校 2 所(組)，且資格審查通過，退還 300 元【報名費優惠】 <input type="checkbox"/> 報考本校 3 所(組)，且資格審查通過，退還 600 元【報名費優惠】 <input type="checkbox"/> 報考本校 4 所(組)，且資格審查通過，退還 900 元【報名費優惠】 | | | |
| 退費轉帳帳號 | 銀行 | 銀行 | 帳 號 | 戶 名(限考生本人) |
| | | 分行 | | |
| 轉帳帳號 | 郵局 | 局 號 | 帳 號 | 戶 名(限考生本人) |
| | | | | |
| 應附證件 (不予退還) | 1. 繳費收據正本(ATM 交易明細表或臨櫃繳費收據聯，並書寫報名系所名稱)。 2. 報名多所且資格審查通過之證明。 3. 身分證正、反面影本。 4. 退費帳號存摺正面影本。 | | | |
| 審 核 (考生勿填) | 招生委員會章戳： | | | |
| 備 註 | 1. 考生報名手續完成後，所繳報名費一律不予退還。「已繳交報名費」且「未完成報名手續」或經招生單位審查為資格不符者可申請退費。退費金額為：1,000 元。 2. 考生同時報名本校2所(組)以上，完成報名繳費後且通過資格審查者，可依報名費優惠措施申請優惠。 3. 請填妥本申請表並貼足郵資連同應附證件，於113年10月25日(星期五)前(以中華郵政郵戳為憑，逾期恕不受理)，掛號郵寄至「11219臺北市北投區明德路365號 國立臺北護理健康大學碩博士班招生委員會」收。 4. 證件不齊或逾期申請者，一概不予受理。 5. 如有疑問，請電洽02-28227101#2321~2326, 2317。 | | | |

【附錄十二】

國立臺北護理健康大學交通路線圖

本校地址：11219 台北市北投區明德路 365 號



捷運：【淡水線石牌捷運站一號出口】→順石牌路二段往台北榮總直走約 8-10 分鐘路程
公車：【台北榮總站】128,216 區,223,224,277,285,288,290,508,508 區,535,
536,601,602,606,645,645 副,646,665,902,紅 12,紅 19,景美-榮總(快) 均可乘
國光客運：基隆—石牌—國立護院 路線

《本校不提供停車位，附近有收費停車場。請大家多利用大眾運輸工具。》

國立臺北護理健康大學 校園平面圖(校本部)



【附錄十四】

國立臺北護理健康大學 114 學年度經文不利考生補助實施計畫說明

| | |
|------------------------|--|
| <p>補助對象</p> | <p>符合下列任一條件者，可申請補助：</p> <ol style="list-style-type: none"> 低收入戶生：符合社會救助法之低收入戶標準，具有直轄市、縣（市）政府社會局（處）或鄉（鎮、市、區）公所核發低收入戶證明文件者（低收入戶證明應載明考生姓名），一般鄰里長所核發清寒證明等證件，概不受理。 中低收入戶生：符合社會救助法之中低收入戶標準，具有直轄市、縣（市）政府社會局（處）或鄉（鎮、市、區）公所核發中低收入戶證明文件者（中低收入戶證明應載明考生姓名），一般鄰里長所核發清寒證明等證件，概不受理。 身心障礙生：符合領有身心障礙證明或身心障礙手冊之考生。 身心障礙人士子女：指其父母或法定監護人領有身心障礙證明或身心障礙手冊之考生。 特殊境遇家庭子女或孫子女：符合特殊境遇家庭扶助條例之特殊境遇家庭標準，具有直轄市、縣（市）政府社會局（處）或鄉（鎮、市、區）公所核發特殊境遇家庭子女或孫子女證明文件者（特殊境遇家庭子女或孫子女證明應載明考生姓名）。 原住民：符合原住民身分法之原住民身分，且於戶口名簿或其他戶籍資料證明文件載明原住民籍者。 符合申請教育部大專校院弱勢學生助學計畫條件之學生。 新移民及其子女： <ol style="list-style-type: none"> 新移民：指大陸地區人民、香港、澳門地區居民及其他國籍國民，與本國籍國民締結婚姻時，其身分為非本國籍國民者。 新移民子女：指出生時其父或母一方為居住臺灣地區設有戶籍國民，另一方為新移民者。 懷孕或育有三歲以下子女之學生：懷孕者須檢附醫生證明或註有預產期之媽媽手冊；育有三歲以下子女者需檢附出生證明或含有學生本人與三歲以下子女資料之戶籍謄本或戶口名簿。 |
| <p>補助範圍</p> | <p style="text-align: center;">（補助範圍僅限於有辦理面試之招生考試）</p> <p style="text-align: center;">【四年制高中申請入學】、【四技聯合甄選入學】、【碩/博士班甄試】、 【碩士/碩專/博士一般考試】、【學士後各項招生考試】、【轉學考入學】</p> <ol style="list-style-type: none"> 報名費（僅補助進入面試階段考生）： 上述補助對象第 2~9 項考生補助考試報名費用，請勾選身分別。 <input type="checkbox"/> 第 2 項身分(中低收入戶)： <input type="checkbox"/> 本次考試免報名費 <input type="checkbox"/> 本次考試報名已繳費用：_____ 交通費： 補助面試來回交通費。(僅補助考生本人，實報實銷) 住宿費： 補助面試住宿費用。(限定雙北地區以外考生申請住宿費一晚補助，上限 2,000 元) |
| <p>申請方式</p> | <ul style="list-style-type: none"> ● 面試當日於面試前或面試後至試務辦公室辦理相關補助查驗 ● 開放辦理時間：面試當日 09:30-15:00 (中午不休息) ● 請考生準備好以下文件於開放時間辦理： <ol style="list-style-type: none"> 1. 上述補助身分證明文件 2. 郵局/銀行存簿封面影本(考生本人帳戶) 3. 交通費票據正本(大眾交通工具)；回程交通費收據需事後掛號寄回 4. 住宿費收據正本(補助上限 2,000 元) ※住宿收據/發票請開立本校統編及抬頭 統編：03729807；抬頭：國立臺北護理健康大學 5. 附件： <ul style="list-style-type: none"> ✓附件 1、國立臺北護理健康大學經文不利考生申請補助表格 ✓附件 2、相關收據黏貼處 ✓附件 3、乘車清單 <p>【重要】附件可事先印出填好，或至現場填寫；若辦理當日無攜帶證明文件則不予補助且事後不得要求補辦理。</p> |
| <p>檢附文件自我查核</p> | <p><input type="checkbox"/>身分證明文件 <input type="checkbox"/>帳戶封面影本 <input type="checkbox"/>交通票據 <input type="checkbox"/>住宿票據(請注意是否有開立統編、抬頭)</p> <p><input type="checkbox"/>附件 1 <input type="checkbox"/>附件 2 <input type="checkbox"/>附件 3</p> |

附件 1、國立臺北護理健康大學經文不利考生申請補助表格

國立臺北護理健康大學經文不利考生補助申請表

| | | |
|-----------------|---|---|
| 考生姓名 (請親筆簽名) | 身分證字號 | |
| 報考學系 | 手機號碼 | |
| 考試類別 | <input type="checkbox"/> 四年制高中申請入學 <input type="checkbox"/> 學士後護理系 <input type="checkbox"/> 四技聯合甄選入學 <input type="checkbox"/> 轉學考入學 <input type="checkbox"/> 碩/博士班甄試 <input type="checkbox"/> 碩士/碩專/博士一般考試 <input type="checkbox"/> 嬰幼兒保育系學士後學位學程教保員專班 <input type="checkbox"/> 其他:_____ | |
| 考生身分 | <input type="checkbox"/> 中低收入戶考生 <input type="checkbox"/> 低收入戶考生 <input type="checkbox"/> 特殊境遇家庭子女或孫子女 <input type="checkbox"/> 身心障礙生 <input type="checkbox"/> 身心障礙人士子女 <input type="checkbox"/> 原住民(族別: _____) <input type="checkbox"/> 符合申請教育部大專校院弱勢學生助學計畫條件之學生。 <input type="checkbox"/> 新移民(國籍: _____) <input type="checkbox"/> 新移民第二代(父或母國籍: _____) <input type="checkbox"/> 懷孕或育有三歲以下子女之學生 | |
| 聯絡地址 | □□□ (請填郵遞區號) | |
| E-mail | | |
| 補助項目 | <input type="checkbox"/> 交通費(實報實銷, 補助大眾交通運輸費用含飛機票、高鐵票、火車票等) <input type="checkbox"/> 住宿費(實報實銷, 補助上限 2,000 元) ※限定雙北地區以外考生申請住宿費補助。 ※住宿收據/發票請開立本校 統編: 03729807; 抬頭: 國立臺北護理健康大學 <input type="checkbox"/> 報名費: 請填寫本次已繳交之報名費用 本次考試報名已繳費用 _____ | 此欄請勿填寫, 將由本校承辦人填寫 實際申請補助金額 A. 交通費: 台鐵: _____ 高鐵: _____ 巴士: _____ 客運: _____ 捷運: _____ 飛機: _____ B. 住宿費: C. 報名費: 共計: (A+B+C) _____ 元 承辦人核章: _____ |
| | <input type="checkbox"/> 銀行名稱: _____ 分行: _____ <input type="checkbox"/> 郵局 帳號: _____ 戶名: _____ | |
| 備註 | 1. 符合補助對象請檢附證明文件。 2. 資料可事先印出填好, 或至現場填寫; 若辦理當日無攜帶證明文件則不予補助且事後不得要求補辦理。 3. 交通費補助部分: 回程車票之票據請郵寄至本校 | |

附件 2、相關收據黏貼處及檢核表

國立臺北護理健康大學相關收據黏貼處(請浮貼)

| |
|---|
| 交通票卷(去程) |
| 交通票卷(回程) 回程車票之票據請郵寄至本校 |
| 住宿收據或發票 (本校統編:03729807/抬頭:國立臺北護理健康大學) |
| |

附件 3、乘車清單

| 國立臺北護理健康大學 | | 年 | | | 月份 乘車清單 第 頁 | | | | | | |
|------------|--|---|----------|-------------|-------------|-------|---|---|---|---|---------|
| 日期 | 事 (起訖地點) | 由 | 交通 工具 | 單程往返 或轉車 | 次 數 | 車 | | | | | 資 備註 |
| | | | | | | 萬 | 千 | 百 | 十 | 元 | |
| | | | | | | | | | | | |
| | | | | | | | | | | | |
| | | | | | | | | | | | |
| | | | | | | | | | | | |
| | | | | | | | | | | | |
| | | | | | | | | | | | |
| | | | | | | | | | | | |
| | | | | | | | | | | | |
| | | | | | | | | | | | |
| | | | | | | | | | | | |
| | | | | | | | | | | | |
| | | | | | | | | | | | |
| | | | | | | | | | | | |
| | | | | | | | | | | | |
| | | | | | | | | | | | |
| | | | | | | | | | | | |
| | | | | | | | | | | | |
| | | | | | | | | | | | |
| | | | | | | | | | | | |
| 附註 | 1、搭乘火車、捷運及公、民營汽車，其交通費應以合理、節省、段數最少之方式為之。如有辦理月票、優待票、或其他優待措施者，其交通費均應以折扣後之票價計算。 2、普通公出皆乘大眾運輸工具。 | | | | | 簽名或蓋章 | | | | | |